RG Benlengdemåling LAB 4 Moss

Endring siden forrige versjon
Revidert. Endret topptekst til å gjelde lab 4. Lagt til forklarende tekst.

Indikasjon	Benlengdemåling	Måling av benlengdeforskjell	Front (stående) med blykule

Benlengdemåling Front	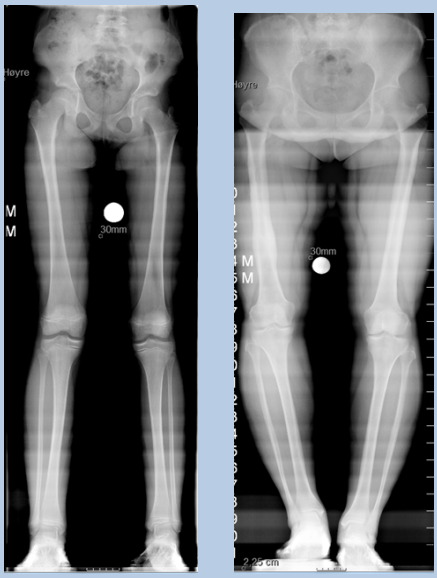	Illustrasjon settes inn her
INFORMASJON	Måling av benlengdeforskjell. **Benlengdemåling på barn må være godkjent av barneradiolog eller radiolog som er til stede.**	
POSISJONERING	Pasienten står barbent med ryggen mot bucky og armene ned langs siden. Strake ben, med lik tyngde på begge føtter, hælene helt inntil bordet. Føttene i nøytral stilling med litt mellomrom og tærne pekende rett frem. Dersom ortoped <u>spesifiserer viktigheten av midtstilt patella</u>, får vi prøve å etterstrebe dette, selv om det betyr at pasienten må stå med tærne pekende godt innover/utover. Blykule festes på innsiden av det ene låret, i høyde med femurskaftet. ***Kun ved stor benlengdeforskjell der pasienten ikke klarer å stå med strake ben og belaste begge bena likt, bør det bygges opp under det korteste benet*** slik at caput femoris er i lik høyde (sjekk med gjennomlysning at dette er tilfelle). Noter på bildet hvor mange cm det er bygd opp når det er nødvendig.	
SENTRERING	Bruk av gjennomlysning. Start fra crista. Bildeopptak i en bevegelse ovenfra og ned.	
STRÅLERETNING	0° FFA 150 cm	
BILDEKRITERIER	Fra crista til gjennom føttene.	
KOMMENTAR	Kan eventuelt vippe bordet et par grader bakover Fotplaten må stå i nederste hakk og kjøres så høyt opp at man får med føttene. Det må gjennomlyses før eksponering, fordi eksponeringsverdiene stilles inn etter gjennomlysningsverdien. Hvis vi gjør endringer på innblending eller pasient, må vi gjennomlyse på nytt. Eksponér, og hold knappen inne til aktuelle område er eksponert. Svar **JA** på spørsmålet om du vil godta TOD (Table-to-Object-Distance) på 10 cm. Dette kan endres under postprosessering. **Husk å føre på diameter på kulen = 30 mm**	

Postprosessering:

Klikk på serien med enkeltbilder dersom bildene må fikses på i etterkant.
Velg deretter fanen «**Postprocessing**». Klikk så på en boks du finner på høyre side av skjermen, under listen med undersøkelser (**Ikon med 3 bilder som sammenføyes til 1**) Klikk deretter på **ikonet med rygg**, og så på ikonet som er likt det første ikonet du klikket på (**3 bilder til 1**). Bildene vil da rekonstrueres på nytt.
Om stripene dukker opp, må denne prosessen gjentas til de er borte.

Dersom bildet er «brent», vanskelig å se leddene, kan man prøve å endre svertningen litt i bildet. Velg serien med enkeltbilder, og så på fanen «**Postprocessing**». På nederste linje, i midten, under listen med undersøkelser, finner du et **ikon som ligner tegnet for pi; π**. Når du klikker på dette vil du få opp to valg. Velg det som står «**Harm…**.» på, og skyv til høyre eller venstre. Scroll opp og ned i bildene dine, og sjekk at du ikke endrer for mye. Her må man finne en gylden middelvei, man får det nødvendigvis ikke perfekt over alle leddene.

Om det er behov for å forskyvinger f.eks. pga. bevegelse, må man flytte **markøren** som sees helt til venstre i bildet (mellom de hvite linjene), til det feltet som skal forskyves. Da ser man til **høyre på skjermen** noen **piler**.
Flytt i den retningen som du ønsker. Det er også mulig å endre i høyden. Er det for mye bevegelse lar bildene seg ikke redde, og undersøkelsen må gjøres på nytt.

Om vi er fornøyde med bildene klikker vi på fanen «**Documentation**». Da kommer det en pop-up-boks med spørsmål om vi vil godkjenne det vi har gjort, og her svarer vi **JA**.
Høyreklikk på enkeltserien og fjern haken for oversending til PACS, og legg til en hake på det ene sammenkoblede bildet, slik at vi får sendt over **2 bilder til PACS**.

Referanser

-

Vedlegg

V02	552 CT Benlengdemål (A.1.1/6.1.6.2.5-18)
V03	RG Bekken (A.1.1/6.1.3.4-01)

Slutt på Prosedyre